盛京時報

休刊日：中日大祭禮拜日之翌日
日曆明治四十四年二月九日
西曆一千九百十一年二月九日
本報價目（每張銅元四枚　每月銀七角　半年銀四元　全年銀八元）
告白刊費（每月洋兩角六分）
告白例（一行五號字廿一字起碼登一日者每行四角登十日者每月每行三角登長年者價目面議）
奉天大西門外大什字街路北
發行人　一宮房次郎
發行所　盛京時報館（長電話二二一番）

祝賀新年

橫濱正金銀行奉天支店

資本金二千四百萬圓
公積金一千六百六十萬圓

在滿洲設立分行各處
大連　旅順　營口　遼陽
奉天　鐵嶺　長春　安東縣

電話十二番

打松香蘇纜
鋼纜
蘇纜

本公司所製鋼纜年一年增需用內外馳名蓋於東亞既稱無比矣特開設以來專承包辦日本海軍之需貨且於英國瑞鐸公司所定成績單中方爲合格故隨時可獲該公司之文憑誠係本公司之幸榮聊足誇稱焉伏乞　中華官商格外賜顧是所切盼謹佈

東京製綱株式會社
大連出張所
大連信濃町二十九號地
發電畧語（タ）或（タトセ）
電話八二六番

東京製綱股份公司
設在東京市麻布區本村町一四五番地
長電話　新橋四〇七番

兵庫分工廠
設在神戸市兵庫入江通五丁目二番地
電話神戸三七五番

深川分工廠
設在東京市深川［illegible］町四八番地
［illegible］八番

小倉分工廠
設在福岡縣企救郡足立村大字砂津

祝新年

珊瑚牌香煙
金鐘牌香煙
錢龍牌香煙

當時鼠疫發起飲食吸煙［illegible］點惟本官煙係日政府開［illegible］烟葉烟料最加注意吸之於有益倘能消毒除疫裨益［illegible］

奉天小西關
日本官煙發行處
東亞煙公司
電話二一〇號

大清國文武官軍裝商
代辦東京中野軍裝公司
喬洋行
奉天城內東華門大街路北
清國電話一九九號

公益公司

千金寨煙煤
本溪湖煙煤
烟臺爐煤

發售

賜顧者無論躉發零購或函告或電知務必即時送到價值從廉

奉天小西關路北
公益公司
電話中國一七四號　日本一七四號

新民府車站
益泰公

檢製生

恭賀年禧

本館同人拜手

論說

今年之希望

三五年來。我國上下之進步。非常迅捷。因而惹起妒我各國。及與我有感情之各國之注視。雖然。進步者。已然者也。當其未然。則爲希望。茲者歲序又復更新。凡百事業。銜接遞進。相推相嬗。當必另有進步之可言。今日雖尙在希望中乎。而正不妨預揭數言以相劵焉。

其一、爲責任內閣之成立。我國以前以相諉爲政。因而釀成委靡渙散種種惡弊。其結果則人堅我脆。人進我退。法權利權。掃地以盡。幸自去年以來。國以內紛起責議。在上者亦迫於時勢。刼於衆論。而遂有此刻期成立之舉。夫內閣既負責任。則君主便可不負責任以後君民互相衝突之事。必將絕迹。且內閣既已負有專責。則京外行政官。亦將隨內閣之制度。而大事更革。以前之積弊。亦必一律廓淸。總之以前以相諉爲政。以後則均不能不盡力於所事矣。是固我國前途。一絕有希望事也。

其二、爲政黨之發生。內閣責任制度。既已確定。在行政上固已有方針。而不復如以前之紛雜矣。顧猶是官僚之內閣。而非政黨之內閣也。官僚之內閣。近於專制的。惟政黨內閣。乃可謂爲立憲國之內閣。惜乎我國人民。以前牽無政治思想。追論運用政治之能力。幸去年各省互選議員。大會於京師。慕各國政黨之與國家有直接關係也。因擬議先由各議員組織之。已而因爭新刑律。而藍白票之黨派。又復互相羅致。以期各樹一幟。是殆我國政黨之權輿乎。猶之國會。三五年前。國人之繫念者誰。而今則販夫豎子。皆知是事之不容緩。然則我國政黨。發生於今日。固亦意計中事耳。是又具有絕大之希望。而併切冀其早日之成立者也。

其三、爲自治之逐漸發達。官治舉矣。而自治之進行猶緩。則如無源之水。久必涸焉。然而吾民今日。固罔不汲汲於是者。蓋自近年以來。民氣極發皇。民智尤銳進。因而民力亦復裕如。夫自治者。吾民切己之事。吾民寗猶不知振奮以圖。顧僅於奏報中覘測之。則固已事無不舉。而實則其精神之團結處。且有非文字所能形容者。日本政治有言。中國國民之程度高。而官吏則不及。蓋則此已足徵自治之必當倍臻發達爾。

以上所言。皆犖犖大者。有進步乎。無進步乎。徵之往事。詎已瞭然。然則再亙三五年。我國程度。追蹤於歐美各先進國殆無不可。

雜錄

庚戌年中國大事紀

▲正月十六日革去西藏達賴喇嘛位號
十八日命內閣學士吳郁生在軍機大臣上行走
十三日漢軍機戴鴻慈以疾薨於位故有是命
仝日御史江春霖以奏參慶邸失實飭回原衙門行走嗣即假歸
▲二月初七日鐵良以病免命駐德欽使
仝日派盛宣懷充紅十字會會長
廕昌署理陸軍部尙書
初十日濤貝勒二次出洋攷察陸軍事宜
二十四日京師發見炸彈案
▲三月初四日長沙飢民揭竿蜂起大肆焚掠旋即平定
十三日 旨授楊文鼎爲湖南巡撫飭令妥籌善後事宜
▲四月一日派定資政院各項欽選議員並以八月二十日爲召集之期
初七日憲政編查館奏進編定現行刑律奏諭着即頒行
十六日度支部具奏釐定幣制暫以銀爲本位用圓不用兩奉 明諭着即宣布並嚴飭商市儈藉端搖惑愚民抑揚物價
十七日派定納稅多額議員
二十日梁敦彥以病免命鄒嘉來署外務尙書
▲五月初一日南洋勸業博覽會舉行開會典禮
十八日漢口大火
▲六月十四日上海倒閉大銀號三家嗣又倒閉五家市面大震影響及於津漢各埠
二十七日考察陸軍大臣濤貝勒回京
▲七月初七日諭准各省開鑛准招外股
十三日世續吳郁生退出軍機
仝日奉 硃諭毓朗徐世昌着補授軍機大臣
十五日洵貝勒出京由滬放洋攷察海軍事宜
十九日浙路總理湯壽潛以言事革職並不准干預路事
盛宣懷奉 旨赴郵部任浙人士聞之大譁湯以盛入郵部必不利於商辦各路因電請軍機代奏以收回成命及調離郵部爲言故遂遭此譴責
二十二日大學士軍機大臣鹿傳霖以疾薨於位
▲八月二十三日裁撤近畿督練公所將陸軍各鎭由陸軍部直接管轄
▲九月初一日資政院舉行開院典禮監國攝政王恭代 今上莅院併致訓辭
仝日各省諮議局除廣西外均開第二次通常會
廣西諮議局議員因去年議決並公布施行之禁烟案張撫部院徇土商之請批准展限爭之不得一律辭職故未遵章開會
初三日浙江諮議局因浙路事呈請浙撫代奏……難之遂至散會停議
……諭令廣西諮議局照章議事禁烟案着桂撫仍照上年公布辦法是爲諮議局與督撫相抗戰勝之第一次因資政院以不直桂撫之所爲而據實上奏也
（未完）

專電

北京

▲陸軍部廕尙書近電各省督撫限**宣統三年各省新軍一律成立**

▲**各省督撫大半**於年終電樞垣**反對新刑律**

▲**東督錫良決意辭職**聞樞府擬以**增祺繼其任**又聞樞府擬推**載澤**爲**內閣總理大臣**將以**趙爾巽**補**度支部尙書**（初七日上午接到）

東京

▲**桂總理**大臣擬與**政友會訂約聯絡**以資料理大政頃日盟約已成即伏闕上奏矣按政友會當因該盟約**一概承認政府所提出之諸法案**及**新事業之計劃**但至東京門司間之改築廣軌路案或將承認至一兩年後緩辦聞桂首相已於陽曆二十九日正午公請政友會各議員在上野公園精養軒歡宴以聯交誼

▲日本遞信省因滿洲及北淸一帶鼠疫盛行通電朝鮮新義州日本郵局及在牛莊天津北京芝罘上海漢口等處日郵政局飭將由發生鼠疫之各地方郵到郵件一律實行消毒以免蔓延（二十九日早接到）

▲外務大臣小村伯爵陽歷三十一日在衆議院因議員**松本君平君**將**日淸關係質問**即覆答云日淸兩國於政治上及經濟上**關係甚密且深**故日本政府銳意力圖敦篤兩國邦交曾無懈怠此事曾於二十五六兩議會聲明也回顧**我國與淸國交涉懸案**一時甚多然我政府遵照前議秉公辦理所有懸案**大半已結案懸仍未結者則爲比較的小事件耳惟兩國政府和衷從事如此細項解決非難也**頃有中國人中有鼓吹**排日思想者**固屬實事然若輩多係誤會日本誠意現誤會漸將氷釋決不致因此致**累及兩國親交**是本大臣所信而不疑也中國改革內政一事帝國政府按照兩國政治經濟關係商務利害頗行注意並**切望改革著有佳果也**惟中國擬改革幣制興築鐵路及興百事**在在需欵甚爲急切**但該欵實難取資於內國漸將仰給於外國揣勢如此我政府以爲中國若因此**不釀生政治上紛爭則仰欵於外國以資興業毫無意見**且日本亦擬遂中國希望撥欵援助以便中國興業利民也夫中日貿易之緊要政府夙知故竭力助長其發達一意勸導絲毫不懈中國一地方曾有排貨運動今幸釋除隔膜矣**日淸銀行設立**一事政府已經詳細查核然除既設銀行外更新設銀行計或不可此宜三致意也查此問題係屬專門故見機更應説明也中國對於耶蘇敎徒准布敎利便即對於我耶蘇敎徒待遇與歐美同**獨拒佛敎徒有此特權不允傳敎**故政府已照約以求其自省矣（初一日晚接到）

▲日本官民及各新聞對於**德國皇儲東遊中止**事宜均有失望之意然又以爲德儲東遊事宜雖一時作罷異日必當賡續行之

▲陽歷上月二十四日由檀香山解攬回東之天津丸輪船逮二十八日止在離橫濱約**二千三百海里**之處該輪與日本落石及洮子兩處無綫電信局交換**無線電信**通信明瞭頗有成効較之從前最大距離超二百八十七海里之遙一十九日在二千海里之距離又試驗通電亦頗著有成効蓋**日本無線電信事業**之一大進步也（初五日下午接到）

▲陽歷四日德皇親電日廷聲明皇儲遊東事宜因中國現在鼠疫盛行不得已而一時作罷不勝抱歉等情　日皇當於是日親電答覆之（初六日晚接到）

▲**北里醫學博士**頃奉　日政府之諭令前赴東省查察鼠疫情形並防疫辦法聞准於陽歷初十日偕同**江木拓殖局第二部長**由東京起程**前來東省**

▲日政府已於陽歷初六日將**滿洲防疫費一百萬日元**之追加預算案提交議會（初八日下午接到）

紐約

▲傳聞**德國皇儲**現擬於**今年秋間**准取道西伯利亞**前往北京**又赴日本遊歷之後當道經美國始行返旆

▲菲利賓議會將**菲律賓獨立**事宜請願美國之案全休贊成通過

▲美國陸軍部接得**墨國革命軍**擬俟入滋亞列杜市（美墨交界）地方並聲勢日熾之曾耗立即飭派**馬隊十二營急往國境**駐防

柏靈

▲德國青島總督杜爾伯爾大將頃已奉德政府之命轉調另差所遺該總督一缺德政府已派青島總督府參謀長瓦爾的爾克君補充（初十日上午接到）

宮門抄

十二月廿八日　召見軍機
十二月廿九日　召見軍機　紹昌
正月初一日　召見軍機
正月初二日　召見軍機
正月初三日　召見軍機
正月初四日　召見軍機
正月初五日　召見軍機
正月初六日　召見軍機
正月初七日　召見軍機

上諭

十二月二十八日　內閣奉
上諭試辦宣統三年歲入歲出總預算案由度支部擬定奏交會議政務處會同集議旋經該處王大臣奏交資政院照章辦理茲據該院奏稱此項總預算案業經酌損益公同議決遵章會同會議政務處具奏並繕具清單請旨裁奪等語現在國用浩繁財力支絀該院核定宣統三年預算總案簽詳加披覽尚屬核實如有係浮濫之款即應極力刪減若實有窒礙難行之處准由京外各衙門將實用不敷各款繕呈詳細表冊敘明確當理由逕行具奏候旨辦理至裁汰綠防各營於各省現在地方情形有無妨礙著陸軍部會同各省督撫悉心體察熟權利害從長計議詳晰具奏又會奏議決京外各官公費標準一片著俟編訂官俸章程時欽遵前旨施行欽此

上諭直隸提督姜桂題電奏武衛左軍應否裁撤請旨裁奪等語武衛左軍本係毅軍改名歷經戰陣屢經派駐近畿用資供衛關係尤爲重要武衛左軍營隊餉項著毋庸裁減仍責成姜桂題認眞訓練照常駐紮該部知道欽此

上諭法部尚書廷杰老成練達端謹廉明由部曹簡放外任洊陟監司升任熱河都統擢授尚書宣力有年克稱厥職前因患病疊次賞假方期調理就痊長資倚畀茲聞溘逝軫惜殊深加恩賞給陀羅經被派貝子溥倫帶領侍衛十員即日前往奠醊照尚書例賜䘏任內一切處分悉予開復應得䘏典該衙門察例具奏伊孫一品廕生延齡著俟及歲時以郎中用用示篤念藎臣至意欽此

上諭法部尚書著紹昌補授沈家本著轉補法部左侍郎法部右侍郎著王垿補授欽此

上諭沈家本現在有差法部左侍郎著曾鑑署理欽此

十二月二十九日　內閣奉
上諭法部左丞著王世琪署理許受衡著署理總檢察廳廳丞欽此

上諭楊文鼎奏耆紳鄉舉重逢懇恩施一摺在籍翰林院檢討王闓運早列賢書儒林矜式現屆該員鄉舉之年花甲適周洵屬科名盛事加恩著賞加翰林院侍講銜以惠耆年欽此

上諭甘肅巡警道員缺著趙惟熙試署欽此

上諭甘肅蘭州道一缺即行裁撤勸業道著彭英甲補授欽此

上諭廣西勸業道員缺著胡銘槃補授欽此

上諭前據御史石長信奏參趙爾豐徇私溺職殘刻貪污各節當經諭令長庚確查茲據查明復奏或事出有因或傳聞失實惟趙爾豐前任永寧道任內辦理敘永土匪任用官紳訊及無辜究屬失於覺察趙爾豐著交部察議候選知府傅嵩炑都司鄭子均隨辦匪案擅作威福恃勢勒罰均著革職永不敘用鄭子均貪黷無恥情節尤重著發往軍臺効力贖罪知縣肖候補府經歷范國溥聲名素劣分省補用知縣吳侯不戒於火燒毀營中糧米均著交部分別議處打箭鑪同知王典章既多物議著開缺另補寶豐隆銀行股東喬世傑結交官長把持招搖著查明如有官職即行斥革並發交原籍地方官嚴加管束以示懲儆餘著照所議辦理該部知道欽此
監國攝政王鈐章　軍機大臣署名奕劻毓朗那桐徐世昌

正月初二日　奉
旨陳夔龍電奏關外一帶防疫緊要各省前往工作人等回籍度歲未能入關宜籌安置等語現在天氣嚴寒各處工作人等留滯關外饑寒堪憫其行近榆關者著陳夔龍設法安置其在奉天境內者著錫良飭屬一律妥籌辦理毋任流離以重民生欽此

正月初二日　內閣奉
上諭甘肅蘭州府知府員缺緊要著該督於通省知府內揀員調補所遺員缺著鳳來補授欽此

上諭上年順天直隸各屬被災地方業經分別蠲緩糧租小民諒可不至失所惟念今春青黃不接之時民力未免拮据加恩著將被災歉收之武清等州縣應徵各村莊應徵本年春賦地丁錢糧等項並原緩宣統二年及節年地丁錢糧等項分別緩至本年麥後及秋後啓徵其坐落武清天津二縣地方之津軍廳葦魚課納糧地畝並歸入該二縣災歉村莊一律辦理以紓民力該督即按照原奏開明詳細數目刊刻謄黃徧行曉諭務使實惠均霑毋任吏胥舞弊用副朝廷履端布嘉惠畿疆之至意該部即遵諭行欽此

正月初三日奉
旨上駟院卿著彬格補授欽此

正月初四日　內閣奉
上諭上年山東被災各州縣業經分別蠲緩錢漕小民諒可不至失所惟念今春青黃不接之時民力未免拮据加恩著將被災之濟寧等州縣各村莊應徵本年上忙錢漕租課等項均分別緩至本年麥後及秋後啓徵其坐落該州縣境內之寄莊竈課與裁併衛所並永阜等場均隨同民田一律辦理以紓民力該撫即按照單開詳細數目刊刻謄黃徧行曉諭務使實惠均霑毋任吏胥舞弊用副朝廷始和布澤惠愛羣黎之至意該部即遵諭行欽此
監國攝政王鈐章　軍機大臣署名奕劻假毓朗那桐徐世昌

交旨

十二月二十五日　軍機大臣欽奉
諭旨郵傳部奏遵章預陳次年籌備實情一摺著憲政編查館知道欽此
諭旨郵傳部奏彙陳宣統元年分鐵路項下收撥各款大數繕單呈覽一摺著度支部知道欽此
諭旨理藩部奏伊克昭盟長等呈報台吉爲匪不法各情請暫行開去台吉查明訊辦一摺著依議欽此
諭旨御史溫肅片奏請將中學以上學堂兵式體操仿照陸軍教練等語著學部知道欽此

十二月二十六日　軍機大臣欽奉
諭旨憲政編查館會奏考核各省州縣事實分別勸懲繕單呈覽一摺又奏嗣後考核府廳州縣事實另由各省辦理一片均著依議欽此
諭旨陸軍部奏湖北方言學堂關繫譯才未便輕議停辦一摺著學部知道欽此

十二月二十七日　軍機大臣欽奉
諭旨資政院議決提議統一國庫章程度支部具奏繕單呈覽一摺著依議欽此
諭旨修訂法律大臣沈家本等奏民事訴訟律草案編纂告竣繕冊呈覽一摺著憲政編查館覆核具奏冊併發欽此

十二月二十八日　軍機大臣欽奉
諭旨憲政編查館奏館員勞乃宣經手事竣請飭赴江甯提學使任一摺著依議又奏科員王履康應赴安徽巡警道任派蕭鶴祥接往廣西考察憲政一片知道了欽此

十二月二十九日　軍機大臣欽奉
諭旨資政院具奏議決修正報律繕單呈覽請旨裁奪一摺又據軍機大臣會同民政部奏會議報律第十二條施行窒礙照章分別具奏一摺報律第十二條其他政治上秘密事件著改爲其他政務字樣餘依議欽此
監國攝政王鈐章　軍機大臣署名奕劻毓朗那桐徐世昌

奏摺

東督錫良奏核減調用暨投効道府正佐各員擇尤留省摺併單

奏爲遵旨核減奉省調用暨投効得力之道府正佐各員擇尤留省以資任使恭摺仰祈聖鑒事竊臣前經奏請將四川試用道馮善徵等一百三十四員留省補用欽奉硃批奏留人數過多着該督切實核減具奏等因欽此仰見朝廷慎重用人之至意欽悚莫名伏查奉省自改設行省以來創辦新政端資羣力各該員等或充當要差深資臂助或承辦科務歷著辛勤均係任差有年資勞并著始予援案擇尤留省藉收駕輕就熟之功欽奉諭旨飭令切實核減自應欽遵辦理謹再就原請各員悉心考核其有成績稍次資格稍輕者概從刪減茲查有候選道劉濤等九十三員確係充差得力之員經臣再四甄擇委無冗濫相應仰懇天恩俯念奉省辦事需才准將劉濤等九十三員各以本班暨對品相當之缺留奉補用庶於吏治民生均有裨益并請援照歷辦成案免交離省及班次分發各項銀兩其有應行引見驗看人員統俟補缺後再行給咨送部以符定制謹繕清單恭呈御覽伏乞皇上聖鑒訓示謹奏宣統二年十二月二十日奉
硃批著照所請該部知道單併發欽此

謹將奉省調用暨投効得力之道府正佐各員開單恭呈御覽
計開
候選道劉濤　候選道馮學書　候選道段芝勳　分省補用知府岳開先　選用知府桂玉　候選同知貫恒　調奉廣西試用知州葉大同　改選知州壽恩成　江蘇補用知縣胡英　直隸試用知縣張元斧　直隸補用知縣王家源　河南候補知縣袁增　山東補用知縣陳鎔　河南補用知縣錢寶珩　分省試用知縣豫傑　分省試用知縣王琢　分省試用知縣杜子極　分省試用知縣鄒士傾　分省試用知縣薛溥　分省試用知縣金壽　分省補用知縣方良鉦　候選知縣王毓佐　候選知縣傅履祥　候選知縣何元坤　候選知縣呂均　候選知縣德銓　候選知縣袁增高　候選知縣德岩　候選知縣黃連齊　候選知縣安孝繼　揀選知縣馬純良　揀選知縣徐煊　揀選知縣李東來　揀選知縣李大均　揀選知縣胡承詁　揀選知縣陳紫瀾　揀選知縣楊緒　民政部七品警官丁澤貴　甘肅試用通判楊恩霈　降補通判馬俊顯　分省試用通判韓傑　分省試用通判楊繼王　候選通判羅鴻賓　候選通判蔣宗濤　候選直隸州州判邵揚輝　候選直隸州州判鄒灝　布庫大使陳鉦　分省試用州同楊鳳翔　候選州同汪以鍾　考職分省鹽大使林文奎　議敘分省補用鹽大使廖涵　候選州判王汝霖　分省試用按經歷林龔　山東試用府經歷張毓林　分省試用府經歷梁禹襄　分省試用府經歷戴策勳　分省補用府經歷劉文選　候選府經歷寶坤　候選府經歷曾兆　候選府經歷許同蔺　候選府經歷楊日芳　候選府經歷趙增齡　候選府經歷維永紹　候選府經歷宋錫恩　候選府經歷王永江　候選府經歷周光　候選府經歷周旨　候選府經歷宋鈞澤　知縣用候選縣丞傅毓齡　福建試用縣丞鄧華年　湖南試用縣丞黃炳照　河南試用縣丞王聚先　分省試用縣丞儲鎮　分省試用縣丞張百蕃　分省試用縣丞韓　分省試用縣丞雷祖培　候選縣丞蔡學篤　候選縣丞潘鶚年　候選縣丞馮化麟　候選縣丞王　候選縣丞徐鼎　候選縣丞沈元咸　候選縣丞王一德　候選縣丞熊英　候選縣丞謝德相　候選縣丞胡彭壽　選用縣丞楊地博　指分福建試用巡檢胡祖敏　候選巡檢石鏡　候選巡檢李景芳　候選巡檢黃雲書　候選從九劉良弼　宣統二年十二月二十日奉
硃批覽欽此

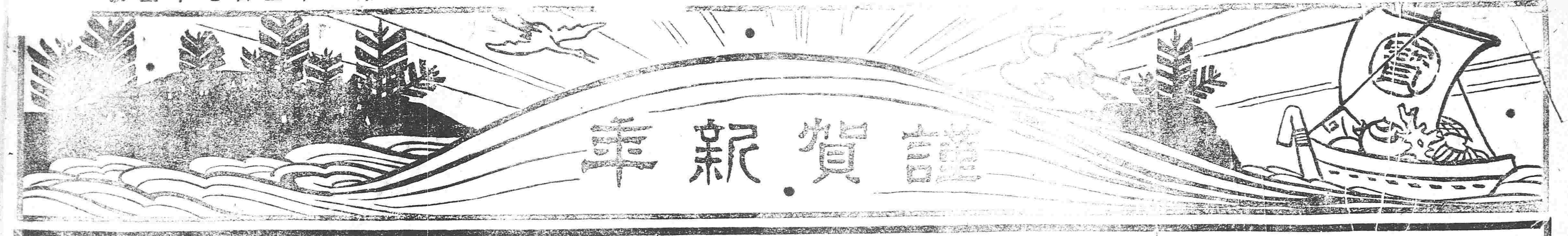

諸皮革
軍需品
販賣
奉天小西關路北
越本洋行奉天出張所
主任 越本佐太郎
中國電話四十六號

新禧
愛國馬牌。皮錢包。老虎牌。皮包
東洋大皮工廠
（大阪南本町四丁目）
赤松號輸出部

登錄 商標
中國式樣
冬用綿絨各種
●衛生衣 ●手套
●洋襪子 ●小風帽
若有欲看價目單請函告敝行隨送不悞主顧
大阪市東區南久太郎町四丁目
自製發行 商號 白原屋
電話東一五五八番
振替貯金大阪一〇二四三番
各埠設有代售所

內外磁器
批發零售所
奉天小西關路北
北海公司
電話三七

告白
東西兩洋醫用藥材
工藝理化學用藥料
東西名丸散膏丹諸藥劑
醫療器及衛生材料
藥用香胰子官粉牙粉類
一切俱全不誤主顧

發行目錄
現在鼠疫猖獗其猛烈可怕矣敝堂左記預防
毒藥及諸材料器機類應需用
一石炭酸 昇汞 苦列聖（以上殺菌消毒藥）鹽酸食鹽（配用藥）
一那布答林 那布苔林球（防臭驅蟲撒布及携帶用）結麗阿曹篤丸（防疫吃藥）
一捕鼠藥除蟲藥 呼吸器 噴霧器 藥布 藥沙 布藥綿花
其他一切藥品及器械衛生材料
藥種賣藥 醫療器械
奉天城裡鐘樓大街南路東
長壽堂大藥房
主人 中江十五郎
日本電話三十四番
分此 哈爾濱傅家甸四道街
長壽堂支店

自造醬油
奉天小西關路北
東來醬園
大連信濃町三十二號
東來醬園
電話一一四番
營口西雙橋子南
東來醬園
電話一百零三番

丸散膏丹
生熟藥材
治療機器
消毒藥料
一概俱全
奉天小西關路北
井上誠昌藥局
電話五十一號
仝十間房路南
同藥局
電話百三十號

本藥房自製丸散膏丹治療機械生熟藥材一應俱全廉價發賣
奉天鐘樓南大街
延壽堂藥房
電話二一〇五番

教育品
刷印器
文房具
名片類
紙類
一概俱全
奉天大北門裡路東
阿部號
盛京印書局
日電話二五五號
清電話二四七號

日本大米
各國洋麵
日本醬油
躉零賣
奉天小西關大街路北
西海洋行
電話十七號

洋鉄 洋釘 洋灰 及
建築材料一概發賣
奉天大西關大什字街
科野洋行
電話七二番
長春北門外旭町
科野洋行分行
電話一三九番

雜貨
文房具
批發
奉天小北門裡
上田〇商會
中國電話三六〇番
日本電話二二二番

發賣目錄
高等雜貨 衛生衣服 手套 洋襪
香水各樣 胰子 手巾 學堂用品
牙粉 信紙 信封
奉天小西關大街路北
大阪洋行
電話五十五號

大豆
豆餅
貿易商
奉天小西關北大什字街
松隆洋行
日本電話二一八番

永田大藥房
奉天鐘樓南大街
醫科所用藥料及治療器械一概俱全

▲醫藥醫療機械▼
▲藥材各種發賣▼
奉天小西關路南
茂林館對面
廣濟堂藥房
電話二二三番

小島洋行
小西門外大街
電話二〇八號
本行開設小西關大街路北專售東洋各種菓菓罐頭食物洋酒煙捲魚類肉類醬油等物並使用器皿傢俱一概俱全價從廉格外克已特此佈告

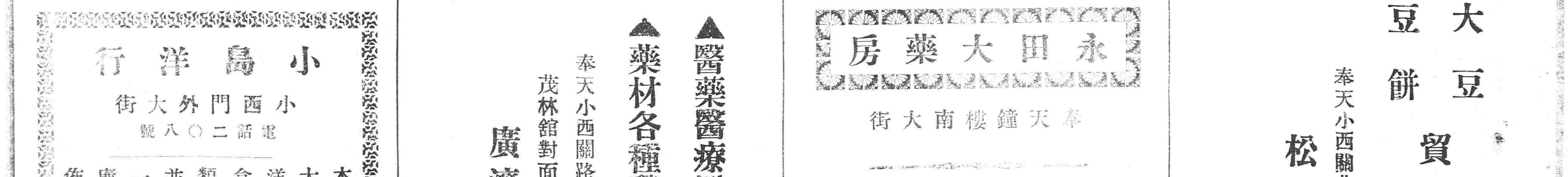

緊要新聞

皇太后垂詢瘟疫事宜

內廷友人云日前 攝政王進內請安時 隆裕皇太后殷殷垂詢東三省鼠疫流行將傳染到京急宜早圖防範免致蔓延聞 攝政王對以業已撥欵飭民部及各衙門暨直東各督撫竭力防範早爲撲滅想不致傳染來京云云並聞 攝政王退後即交諭民政部肅邸竭力研究挽救之法該邸奉諭後即傳諭警廳故元旦日當派警察挨戶勸諭凡有穢臭等物切不可拋棄街道以重衛生而保治安

監國親增預算 諭旨

預算案入奏之後樞府諸公曾於 監國前瀝陳此次資政院對於行政費核減過鉅一經頒布恐各項要政必難切實興辦等語 監國凝思許久隨飭樞臣擬 旨頒布至擬定進呈後 監國特將原稿增加數語聞自（若實有窒礙難行之處至候旨辦理）等語皆係 監國之所親增者

政務處爲預算案通電各省

會議政務處於昨初四日曾通電各省督撫探係爲會奏預算案業經奉 旨如有礙難之處准各省督撫具奏等因現該處議政大臣深恐若由各省分請檢訂必於財政上諸多妨礙故通電各省如有擬行具奏之處請先電咨該處會同商榷再行具奏並限期十日具覆以憑核議

預算果成立乎

宣統三年豫算案曾由資政院議決上奏去歲十二月二十八日已奉 明諭裁奪惟據政界傳聞該預算有不能成立之原因數種（一）其不能削減者仍可由各衙門逕行奏明請旨辦理（二）資政院所最注重者爲裁汰綠防各營今仍著陸軍部會同督撫具奏（三）公費一事度支部詳議之於前度支部細核之於後聞所定數目頗稱允洽今仍俟編訂官俸時一律施行有此三者故本年預算成立與否實屬疑問云

（議准）新內閣成立之確期

憲政編査館前奉 交諭詳訂新內閣官制職任權限事例解釋各草案已於年前十二月二十七日由軍機大臣進呈 監國當蒙留覽昨初二日復蒙 監國特召諸軍機在辦事殿侍議討論甚久聞已決定俟 旨於初二日設立責任內閣其吏禮兩部及憲政編査館等衙門均須同時實行裁併

中英交涉之轇轕

外務部近日與英國之交涉極爲忙碌並聞英人有極强嚴重之要求惟該部中人均付之秘密莫得其端倪或云即係因雲南邊界成兵問題（去年我國曾由雲南邊界發見一與西藏交通之地即派兵駐紮其地處爲無定山族所居英人指爲英國領土之一部亦由緬甸英政府派兵駐其處）致與英國大起交涉臘末滇督曾有急電到京現此事益加棘手不知確否

英兵侵入雲南之警告

駐緬英軍五千人突於去臘中旬自騰越侵入片馬地方建築營房爲久居之計滇督李仲帥得此驚報即派步軍一營前往屯紮滇省同鄉京官於元旦開會籌議抵禦方法聞已上書外務部矣

資政院籌邊十策

資政院閉會時復遞封奏二件均經明諭宣布其整頓邊事一摺長約數千言未能窺錄全豹茲探得十大綱目函錄於下 一改設中央殖邊行政 一設置邊境殖邊官治 一屯田以固邊圉 一移民以殖邊疆 一變通旗制參仿自治 一振興實業以培富源 一維持宗教以防隱患 一注重界務以尊主權 一運全力發展交通 一統全局籌措經費 聞監國覽奏頗嘉其籌議周密云

錫良與增祺

東三省總督錫良乞休之意已決勢難挽留聞樞府現擬以增留守祺前往接替又聞擬將錫清帥位置於弼德院

中俄戰爭之風說

法國馬丁報俄國新偉爾密報同時於日前登有一文關於中俄戰爭事件及俄國之哀的美敦書以即派兵前往蒙古之語恐嚇中國云云

外部擬派赴俄專員

外部於年前疊接駐俄薩季謙星使來電據稱現有中俄至要交涉數件關係重大非電商所能妥洽請即代奏回國會商等情聞昨由部電覆以中俄交涉現當吃緊之時未便輕離本任擬即由部特派專員赴俄會商辦法

禮部將改爲典禮院

京師各部院新官制於開印後即可發表聞各王大臣以禮部非行政衙署應即改爲典禮院掌管祭祀禮樂鳴贊婚喪等項禮節事宜

德皇儲東游中止

德國皇儲欲往遠東游歷一節現已正式通告各國中止其原因蓋東方鼠疫盛行德總理大臣入告德皇請以德皇儲東游一事暫作罷論大約將來至印度都城以後即須返國云云

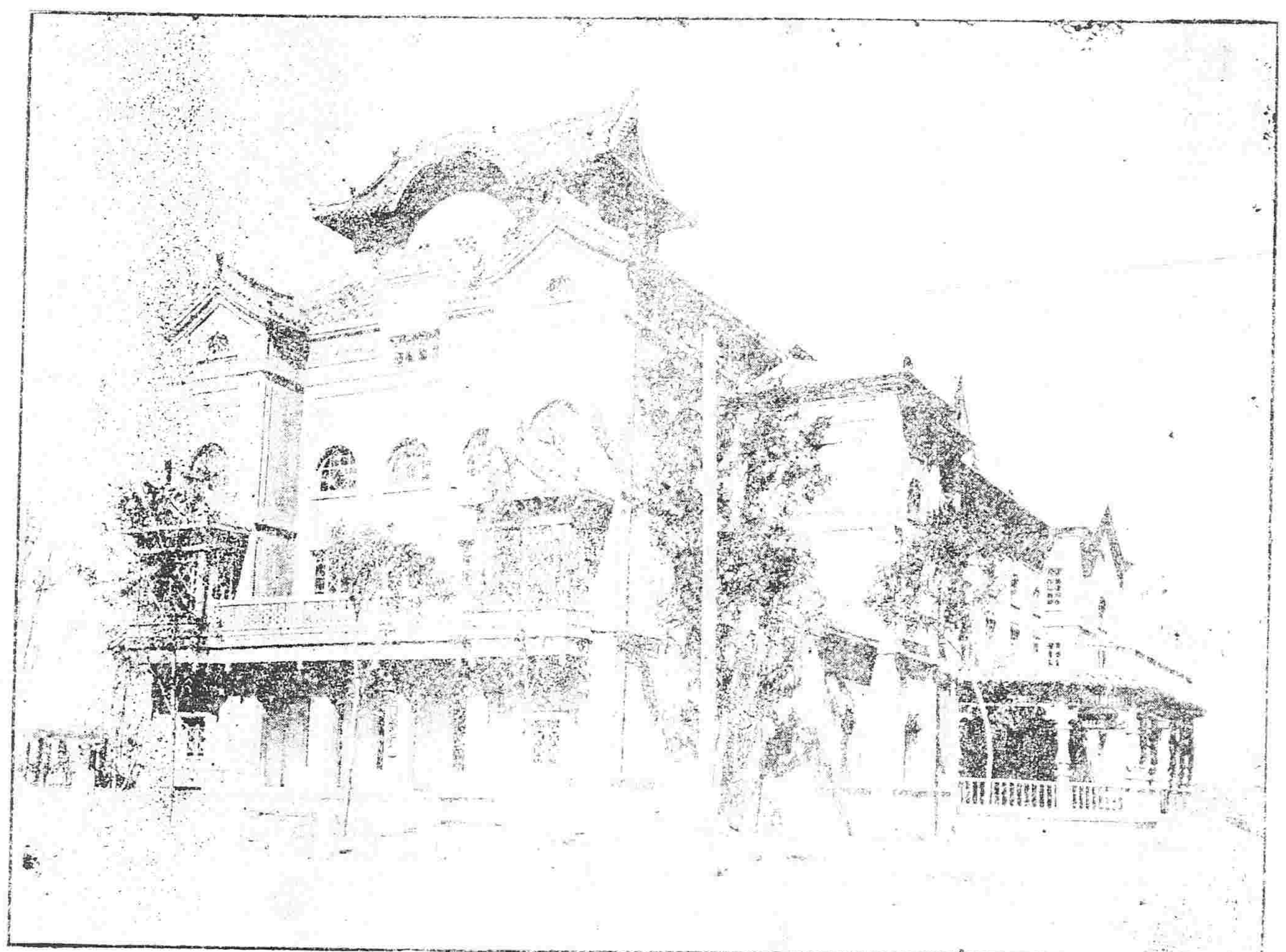

大連公會堂

德公使之後任

境駐北京德國公使勒克斯男爵已陞爲駐日本大使現駐暹羅公使科爾治君可望繼勒克斯男爵後任昇爲駐中國公使云云

東省交涉亟宜解決

東三省日俄兩國交涉種種困難情形樞府頗爲注意上年年終曾連日特開密議惟意見不一迄未決定辦法茲聞 監國對於此事殊形焦灼日前曾持交論軍機轉飭外部速將東三省日俄兩國未結之各大小交涉一律檢查繕具清單限五日內封送一所以備籌解決之辦法外部連日以來正在趕辦有擬於初八密封呈進之說

東督乞憐于慈善巨擘

正月初一郵傳部尚書盛宮保接東督來電云奉省疫病現又蔓延法庫廳原兩廳縣吉林全省傳染業已及半中外醫官疫斃者十餘人用欵直如泥沙不知如何結束統三省計之即使目前疫氣撲滅已在二三萬以上下僅恃部欵恐亦窮於應付籌辦賑捐一節誠如所示緩不濟急然舍此無長策我公恫瘝飢弱爲海內慈善巨擘敬乞垂念東省災重可否先在賑欵內設法挪借以濟急需一面附入皖豫賑捐之內俾得接濟百叩懇禱鵠盼籌示良盬未知盛尚書將何以答覆之也

政府擬派員査（關內）檢疫

聞由東省來京者談自鼠疫蔓延於東三省及畿輔各地以來中國當道頗爲注意現檢關已籌設檢疫所由東來者如有體質可疑須留置隔離所五日始允入關然現值天寒之際苦役勞働者及貧者如久留置錢既無多貧又遭困鬱因而凍餓斃命者多政府當軸聞之將一面派員嘗地視査一面講究救濟辦法云

稅務仍擬設專局辦理

改訂稅章一事會議數次聞慶邸那中堂之見係擬由某帥電陳另設專局統行治理現有之海關道應一併裁撤以免耗費公欵此議稅務大臣均極贊成日內可見諸實行惟中英權限尚須與度支部核議方准議奏辦理云

齊魯之防疫嚴

山東巡撫孫中丞有電致軍機處據稱鼠疫流行各處爲害甚烈查本省在外處勞動人民俟新年後便陸續回省是其慣例故本撫現已嚴行防疫辦法幸此患入春以來尚無發現懇祈代奏以紓 宸廑

坎首相議除中國人入口稅

英屬坎拿大京城電稱坎拿大首相勞利爾氏在下議院宣言極贊成將中國人入坎每人五百元之稅豁除仍照與日本訂約辦法與中國政府另訂協約限制中國工人入坎按據一千九百零十年調査中國入坎人數一年之內共一千五百餘人并未因其苛重稅而大減也

日本組織支那研究會

日本政友會之領袖議員共五十餘名發起組織支那研究會已發表該會宗旨其內容大要云本會以研究中國情形解釋中日兩國間所有誤會並融洽感情而敦鄰誼爲宗旨即公舉日向小久保戶水富安川村松本等爲幹事員

飲酒者之實在受用說

淳于髡能飲一石明是滑稽寓言吾謂不如劉伯倫一飲一石五斗醉醒之實在受用何曾日食萬錢猶無下箸處曾子劭一日之供且以二百萬錢爲限吾謂不如王孝伯名士但飲酒讀離騷蘇子美在杜祁公家每夜必以漢書下酒之眞知至味桀紂二王皆有糟邱酒池秦始漢武二帝皆有酒池肉樹既縱欲敗度復暴殄天物吾謂不如賈瑱仙之自祭其詩阮步兵之自澆塊壘之供養得宜陳暄與兄子秀書云速備糟邱吾將老焉比諸夏般所建設奚翅老夫臣佗聞稱帝號聊以自娛即無此與既有此文已是過屠門而大嚼雖不得肉亦足快意既有此文兼有此舉在陳暄爲蟲之上九則可所謂高尚其志也在桀紂爲乾之上九則不可所謂亢龍有悔也吾聞之論者曰陳后主隋煬帝若非生帝王家以二人之驚才絕豔詩詞當行就使酒色流連名揚跋扈亦何遽讓唐之溫李宋之蘇辛出一頭地不幸不爲詞臣而爲天子遂致國破家亡身敗名裂爲天下後世所僇笑而歸酒色之爲耳此說可謂持平

小說

豪俠姻緣錄（劉）（一）

這部小說、從何叫做豪俠姻緣錄呢、在下先來說個姻緣的大概、給你們諸位聽聽、好知道這件事的來歷、前三年的時候、法國京城裡、出了這們一件案子、早先是一段好姻緣、以後就鬧成了一段惡姻緣、又有一位當官兒的、他們兩口子、早先也是一段好姻緣、到了後來、也鬧成了一段惡姻緣、還有一位當大夫的、早先可沒有姻緣、爲後可鬧出一段好姻緣來了、怎麽又叫做豪俠呢、在下又來將這兩個字的原因說說、這件事發生的時候、全是豪俠的人辦出來的、故爾才叫做豪俠姻緣錄咧、在下頭所說的、可不是正文、不過在起首的時候、超先表個大概、但是其中的事情、等在下慢慢的再說吧、就說的是西洋那一邊、有個國名、叫做法蘭西、也有叫他做佛蘭西的、現在我們中國人、倒都也知道這個國、是地球上最有名的國分、我們中國人平日說起來、都喊他作大法國、在下剛才所說的這段故事、就出在法國京城裡、法國京城、叫個什麽名兒呢、就叫做巴黎、這巴黎的地面很大的、現在是個挺熱鬧的地方、所有巴黎的人、個個都愛很潤的、就有這們一個怪人、他家裡早先是個宦家、自他老子去世之後、他也有個世襲的官兒就不想去做這個官兒、情願在家裡閑啦、像我們中國人說的話、專爲在家裡當財主老就是啦、然而可有一層、他雖是個財主、自他父母去世以後、連老婆也不娶一個、就是一個單身漢子、每天沒有事情、專一味交結朋友、這個人在巴黎很有名的、外人都喊他做曼少爺、名字叫做曼歷、外號叫做曼剎仙、這一天早晨曼歷正離事情、就想出門閑走走、好呼吸新鮮空氣、正打施醫院門口經過、就撞着施醫院裡一位大夫、名字叫做袁俊生、代素日與曼歷也是極相好、不過年紀比曼歷要小十多歲、才只有二十歲上下、人到極其漂亮、他正在醫院門口散步、遠遠瞥見曼歷來啦、他心裡就很歡喜、隨即就打了曼歷一個招呼、趕緊又把帽子一折、曼歷也趕緊折了帽子還禮、於是他們倆、就赶攏到了一塊、彼此一握手、袁俊生隨即就邀他到屋裡去坐、曼歷止在找不着伴、聽袁俊生這們一邀、心裡自然是高興囉、微時也不推辭、就簡直進了醫院、到了袁俊生的屋子、在醫院儘後重樓上、外邊窗戶、正對着夫人塔、曼歷一到那塊、就向袁俊生說、現在這個時候、外邊有多們好的春景、何妨上外邊去散散步哩、袁俊生說、要看春景、我們這裡倒不要出門、在這裡就看得着、（未完）

來稿

鼠疫病因療法論

丁福保仲祜

百斯篤之病因爲鼠族所傳染而發故名鼠疫又謂之黑死病因死後屍身現黑色故也俗呼核疫一作疫子瘟凡患此病者周身必發腺腫舊譯腺字作核字核者取腺腫之形似果中核也此病之潛伏期以三日至五日爲普通罕有至一週以上者其發病之原因由於百斯篤菌毒所謂菌毒者卽鼠子身上之虱含有百斯篤菌嘬人而傳染於人也當百斯篤菌從表皮侵入時先發附近之淋巴腺腫其侵入部分通常全無變化或謂表皮有微細之損傷或皮膚雖爲健全以不潔之手指搔之或爲衣服等所摩擦以致百斯篤菌侵入者間亦有之此其理由皆以動物試驗而得之明證也患者初發病時多突然惡寒戰慄驟發高熱在小兒則以屢起痙攣爲始其一部之腺必腫脹疼痛有因運動或偶然之壓迫而覺疼痛漸次增劇觸之痛不能堪然亦有腺腫不甚大而全身已發中毒症狀者蓋百斯篤菌之侵入也即發爲原發腺腫更發爲續發腺腫或由血行發於他之遠隔部位者然大抵起於鼠蹊腺股腺腋窩腺及頸腺等者爲多而起於肘腺及膝膕腺之腺腫者較少百斯篤菌侵入於血行中則變爲敗血症百斯篤菌增殖於各臟器則脾臟卽發腫脹其他由口腔鼻腔及咽頭粘膜而感染者屢發扁桃腺百斯篤侵顎下腺及頸腺或惹起敗血症百斯篤菌由眼結膜侵入者發膿漏性急性結膜炎眼瞼浮腫顏面腫脹又續發頸腺百斯篤於結膜之分泌物可證明多數之百斯篤菌此所謂腺腫百斯篤也皮膚之百斯篤菌侵入部通常皆不呈何等之反應惟發淋巴腺腫時則於侵入之局部發百斯篤膿疱及百斯篤癰又膿疱初於上皮生赤色斑次生水疱其內容漸次混濁如膿狀含有無數之百斯篤菌其周緣紅暈發淋巴管炎或生腫腺亦有無腫腺者百斯篤癰之發生及症狀頗與脾脫疽癰相似周圍之組織生出血膿疱破潰成甚大之潰瘍面其面汚穢爲不正形周圍之皮膚爲堤防狀此所謂皮膚百斯篤也原發性肺百斯篤由吸收百斯篤菌所生故百斯篤肺炎患者之咯出痰滴尤爲危險然與塵埃等共吸收者甚少何則以百斯篤菌之對於乾燥抵抗力甚弱容易死滅故也原發性肺百斯篤大抵始以戰慄而發高熱呈結膜炎及肺炎之狀胸痛呼吸頻數顏面帶青藍色肺之一葉有濁音往往帶鼓調時發笛聲及肋膜摩擦音咳嗽帶囉聲排出多量之咯痰初有泡沫粘液漸變爲黃紅色多混淡血液含有無數之百斯篤菌脾則迅速腫脹有意識明了由苦悶之顏貌亦有意識不明呈不穩之狀甚至有望逃走者其經過極速於三四日以內發心臟麻痺或發肺水腫而死間亦有經過一二週後而死者此所謂肺百斯篤也百斯篤之熱無定型者多其昇騰急劇現弛張性朝夕之相差恒過於二度或弛張漸增大而驟下於平溫或數日間高熱稽留以分利性下降或由弛張而徐徐下降夕刻卅九度或達於四十度末期更昇至四十度以上除虛脫之外則無降於平溫之下也此爲百斯篤之關於體溫者重症患者每於腸粘膜生出血之時排出暗黑色之糞便然非發腸百斯篤也此爲百斯篤之關於消化器者在重症患者之末期有洩血尿者其尋常之尿則無異狀但有蛋白尿因熱而發者其重率較輕呈酸素反應此爲百斯篤之關於尿者心臟及血管之症狀甚爲顯著其直接死因猝多發心臟麻痺故中百斯篤毒素當以心臟毒爲第一其脈在初期卽頻數一分時間計百八十至或二百至血管之張力減少以手指容易壓制之又呈重複脈性一分時間計八十乃至九十暫時有至百四十者此等脈皆示豫後之不良可知已中百斯篤毒素者不獨作用於心臟直作用於脈管運動神經乃現出種種複雜之象此爲百斯篤之關於心臟及血管者又有電擊性百斯篤爲百斯篤之一變型也其經過甚爲急劇僅數時間或一二日卽死有高度之發熱忽陷於麻痺有全無症狀而猝然斃者此係感染百斯篤之强毒素而不遑腫脹直侵入於血行中令人卒倒者故名百斯篤敗血症又稱血液百斯篤雖多不發腺腫然亦可於腺之部位觸診而知之大抵百斯篤菌從扁桃腺而侵入者往往起此强烈之症狀也又有逍遙百斯篤者爲極輕之症有輕度之發熱及著明之腺腫其經過長至數月或因病勢增惡而致死者其診斷頗爲困難然而在疫學上實有重大之關係焉以上所言皆百斯篤之症狀也試言百斯篤之療法凡腺腫之化膿者施切開術以殺菌劑充分洗滌之防遏化膿菌之混合感染若在初期宜抽出其腺施以殺菌的處置又宜用血清療法其膿疱及癰皆切除之行消毒的處置若腺腫之不能用外科術手時行消毒的可罨法或以石炭酸注入或葡萄狀球菌培養之注入法中最重要者在保持心臟之力宜用白蘭地酒葡萄酒等興奮劑及實芰荅利斯等之心臟藥然水治之法對於百斯篤菌之心臟毒亦有確實之効力也近時各國均製百斯篤血清已試驗於各種動物然究不能免動物於死不過延長其死期而已至百斯篤血清之用於人類雖能稍得効果而亦未可爲完全之治法也 （未完）

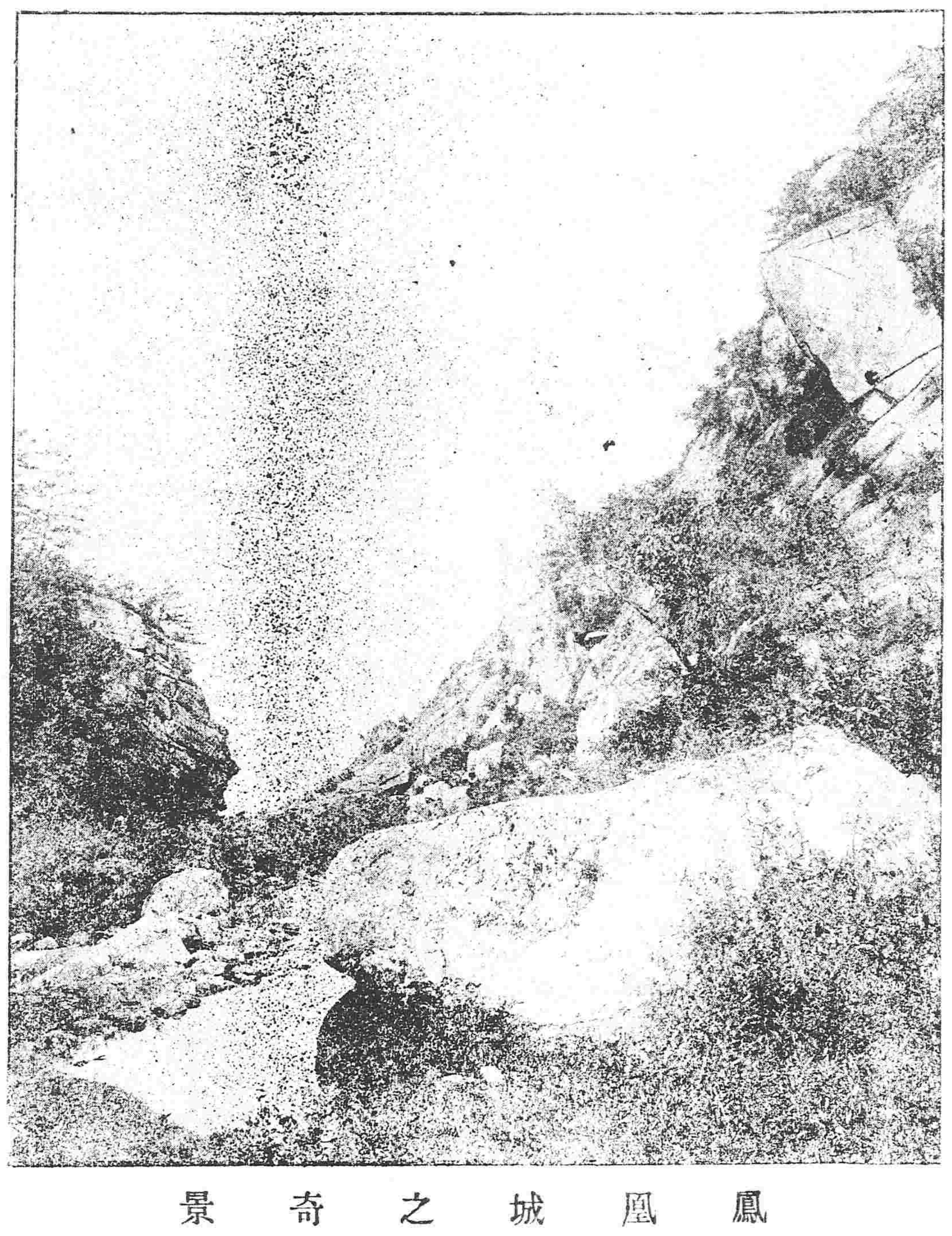

鳳凰城之奇景

專件

第一表　新疫日報

住址門牌五區．千二百四十患者姓名張玉成年齡二十二籍貫天津職業拉車來自何處未詳發病日期初八死亡日期初八夜死亡之地本處病名時疫五區七百七十七劉先太三十七承德縣靴匠未詳初八初九仝上時疫五區七百七十七劉朝乾二十湖南買卜未詳初八初九仝上時疫五區一所城廂議事會仝大二十一承德縣苦工未詳未詳初八夜仝上時疫四區八百八十四王趙氏二十二承德縣住戶本地初五初八仝上時疫五區二所義集長胡同南頭無名男約二十餘未旁無名男未詳未詳未詳未詳初九仝上時疫七區烟捲公司後空房八十七無名男未詳未詳未詳未詳初九仝上時疫七區日本鐵道南道旁無名女子未詳未詳未詳未詳初九仝上時疫七區六十五杜廷貞二十九太原府苦工未詳未詳初九仝上時疫七區六十五陳玉七十五深州苦工未詳未詳初九本處時疫七區八十六唐鳳山四十青州府苦工未詳未詳初九仝上時疫七區八十六唐鳳鳴四十二仝上苦工未詳未詳初九本處時疫七區八十六唐鳳起三十五青州府苦工未詳未詳初九本處時疫七區八十六唐周氏四十九青州府無未詳未詳初九本處時疫七區八十六唐姓未詳仝上仝上仝上初九仝上時疫五區七百七十七王世昌三十二承德縣商本地初八初九仝上時疫四區八百八十四王奎二十八承德縣農未詳初八初九仝上時疫四區八百八十四王張氏二十八承德縣住戶本地初七初九仝上時疫四區八百八十四王郭氏六十九承德縣住戶本地初五初九仝上時疫七區西塔道旁祖東雨三十六東昌府苦工未詳未詳初九仝上時疫七區皇寺後二十九顧永順四十二河間府苦工未詳未詳初九仝上時疫七區二所澡塘東邊道上無名男未詳未詳未詳未詳初九仝上時疫七區二十三空房無名男未詳未詳未詳未詳未詳初九仝上時疫七區北窰坑大路詳青州府未詳同上同上初九本處時疫四區二百七十九寶青店空房無名男未詳同上同上同上同上初九本處時疫四區一所小什字街路倒無名男未詳同上同上同上同上初九本處時疫四區一百七十九宋清林五十山東苦工西車站來初九本日本處時疫四區二百七十九劉榮四十順天苦工西車站來初九本日本處時疫二區六百二十廣興店李先照五十九保定府苦工由北關來初八初九本處時疫五區一千二百四十賈長發四十九山東拉車未詳初八時疫六區一所于竹亭二十一直隸巡警本地初八時疫七區界內小廟前王東治二十二保定府苦工大西關謝家店初八時疫

共計一十二名死亡二十九名未亡三名

附記舊病人一百零七名由十二月起至正月初九日已亡四名未亡一百零一名

治愈名

總共由去年十二月起至正月初九日七百九十九名已亡六百九十三名未亡一百零六名

備考本處所報係由昨日下午六點起至本日下午六點鐘止理合聲明

宣統三年正月初九日奉天防疫事務所

第二表　死亡姓名日報　舊病患者

（住址門牌）塔灣病院（患者姓名）譚永明（年齡）三十二（籍貫）河間府（職業皮匠（來自何處）五區一所送（發病日期）初七（死亡日期）初九（死亡之地）塔灣病院（病名）時疫塔灣病院徐煥章二十五天津六區巡警六區一所送初六初九仝上時疫塔灣病院曹有根二十三太原府銅匠五區二所送初七初九仝上時疫塔灣病院常林二十一本城未詳五區一所送初七初九仝上時疫共計四名

宣統三年正月初九日奉天防疫事務所

孫君洪伊等陳請資政院代奏議員選舉法草案（六續）

掌十八條　投票監察員開票監察員各會同管理員辦理投票開票事宜其職第與前二條同監察員如與管理員有意見不同時得建議於選舉監督

第十九條　凡辦理選舉人員均爲名譽職得建議於選舉監督

第二十條　凡辦理選舉人員除監察員外不得與於　選舉人及被選舉人之數

謹案以上十條皆參酌諮議局章程第一章第二節各條畧爲增損

第二章　初選舉

第一節　選舉人名冊

第二十一條　初選監督應於管下各初選區每區派定調製選舉人名冊委員一人至三人使按照選舉資格詳細調查將合格造者具選舉人名冊

委員以各區內紳耆充之

委員辦事細則由初選監督擬訂呈請複選監督核定施行 （已完）

判詞

承德地方審判廳民事案

一此案據甄會林狀稱伊故伯父甄全於光緒二十七年間將諸市錢四百九十三吊八百六十文存在廣興泰舖內係該舖執事人王玉書經手並蓋有該舖圖書期飛一帋現在該舖改爲新泰字號伊向該舖索討據稱業被程姓取去狡抗不給經第一初級廳以甄會林所呈期飛係光緒二十七年廣興泰所開現該號業已荒閉改易字號甄會林何以當初並不持條取錢事隔八九年始來控告顯係有意訛索判將期飛作廢原案注銷甄會林不服上訴到廳傳訊王玉書供稱此案係於光緒二十七年廣興泰所開三十年經程仲芳如數取去有賬可憑傳訊程仲芳之子程世賢供稱伊故父程仲芳與甄會林之故伯父甄全同在一處當差甄全欠伊故父錢七百餘吊屢次追討不理知其有欵存在廣興泰舖內於光緒三十年將其存欵如數取出作抵尚有不敷有伊故父存記手摺爲證質之甄會林則稱欵存廣興泰該舖雖已荒閉尚有執事人王玉書可以追索而不認程仲芳取錢之事復核程世賢所呈賬摺於甄全名下付欵收欵甚爲明晰似非揑造未便因甄會林不願與程世賢直接劃抵任其狡抗應即判決查甄會林所呈期條係光緒二十七年廣興泰所給現該號業已荒閉時閱十年何以並不持條取欵程世賢供稱甄全欠伊故父程仲芳欵項頗多屢討不給知其存有廣興泰錢項於光緒三十年向該號取出扣抵計自光緒三十年至今亦有六年程仲芳之取欵廣興泰之給欵該氏久置不問即屬早經默認本廳查核程世賢之賬摺尚非揑造着即將欵抵銷程世舊債餘飭錢兇期飛塗銷訟費銀一兩五錢訴訟費三角証人費銀五錢均着甄會林赴初級廳呈繳歸公此判

▲廉價之軍隊　歐洲各國中有最廉價之軍隊者爲丁抹國養兵卒一人之費用年額僅二百四十四圓英國則對於兵卒一人年額須支出千百二十圓

▲世界最長之樓梯　世界樓梯最長者當推美國飛蘭蝶非市署之樓梯有五百九十八級

▲戲劇腳本之價值　法國腳本家羅士單所作之動物劇腳本自本年二月六日於巴黎開演以後共演三百二十二遍於各地方共演五百遍所利得金凡益五百十萬圓以上

賀正

此皂現已擴張普徧雖鄉里小舖多有代賣欲購者無不捷便

九重香皂

芝蘭果香皂

日本大阪

春元胰子局謹製

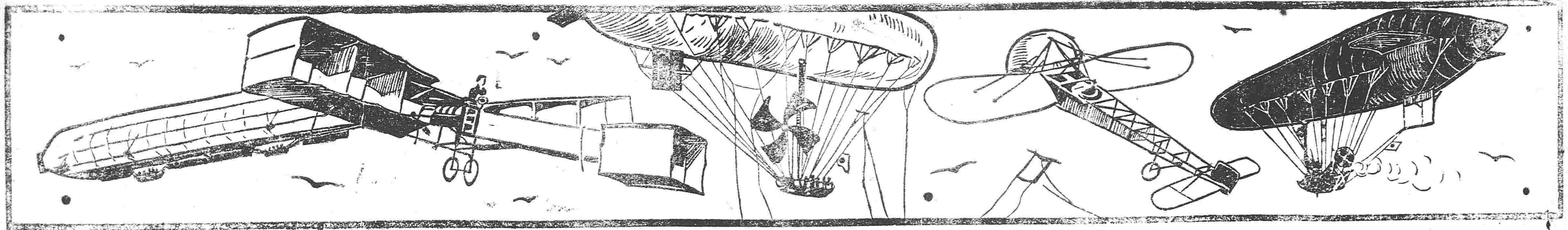

恭賀新禧

鐵嶺

滿洲製粉公司

電話十一番

清日合辦

正隆銀行

總行　在營口

奉天出張所

奉天小西關茂林館內

電話 日本長二五二號 清國二一七號

PORTLAND-CEMENT ONODA CEMENT CO. LTD. DAIREN BRANCH-WORKS

REGISTERED. TRADE-MARK.

登錄商標

小野田洋灰公司　大連支社

小野田洋灰公司大連分行

大連臭水屯泡子涯

關東都督府
南滿鐵路會社　賞用

本分行每年製造數
一百萬餘樽

總代售處

三井洋行

恭賀新禧

奉天滿鐵公所

奉天大南門裡

電話六七番

南滿鐵路公司

煙煤出售處

奉天小西關路南

電話二三二番

南滿鐵路公司

奉天貨物分局

奉天小西關路北

電話六十八番

南滿鐵路公司

電燈營業所

奉天新市街

電話一五九番

謹賀新年

發售各種磚瓦
代辦裝載火車物
奉天十間房
松茂洋行
電話一一三號
本行　大連監部通
分行　鐵嶺櫻町
各埠均有分行

資本金五百萬圓
年產額百二十萬樽
清國大連市越後町
淺野洋灰公司
大連出張所
（電話二二二番）

合名會社
大矢組大連支店
大連朝日町一號地
電話長八一〇番

自製樂器老舖
山葉洋琴
山葉風琴
西洋家俱
室內裝飾品
大連市信濃町
山葉洋行
電話三〇七番

洋麵　白糖　雜貨　大豆　豆餅　雜穀
貿易商
本店　神戶榮町三丁目
湯淺竹之助商店
大連出張所
大連市山縣通三
支店
東京市日本橋區北島町
大坂市東區北久寶寺町
下關市西南部町

鏡子　化粧品
樂器　文房具
其他一概俱全
大連浪速町二丁目
高等雜貨舖
浪華洋行

恭賀新年
大連大山通
三越吳服店
大連出張所

防疫藥料機械
醫藥衛生器械
藥材各種發賣
營口永世街
回天堂大藥房
電話四番

專辦包裝鐵路貨物
本公司大連長門町
狩野公司
電話三百三十番
南滿鐵路及安奉綫鐵路
各站均添設分局

專辦包裝鐵路貨物
代辦大坂商船株式會社貨物及搭客
大連監部通
山口運輸公司
電話　五二四　三六九
支店出張所設在地（長春、公主嶺、四平街、開原、鐵嶺、奉天、遼陽、牛家屯、西營口、旅順）
左開各支店設在專用鐵路枝條
長春　公主嶺　四平街　開原

殺菌防臭消毒劑
下字為記

デシンフェクトール

臺灣總督府專賣局處方劑
藥學博士下山順一郞先生發明

防備鼠疫消毒劑
此藥名漢譯稱　**弟新費克德爾**

滿洲特訂出售處
大連近江町貳號地
後藤出張所　西岡丑松
營口永世街東瀛藥局
中馬大藥房
其他各埠到所
設有代賣處

可恐哉鼠疫也瞬時蔓延各處勢益猖狂數萬性命立刻斃於該疫可恐哉鼠疫也預防鼠疫一事不但為保全自己性命之手段實為安保家國之急務吾人須不附輕忽也然弟新費克德爾（藥名）實係預防鼠疫之隨一無二之良劑若將該劑溶解於六七十倍之冷水而（變作乳狀之液体）撒布床下茅廁及其餘不潔之處則疫菌立即斃絕而可得防遏其傳播且該劑之放香防止惡臭而資助衛生蓋刻下必需之藥劑也

總出售處
神戶海岸通三丁目
後藤勝造商店
（特電百三十三號）

東三省新聞

▲奉天▼

●中村總裁贈資防疫

東督初四日致軍機處電云竊準日本南滿鐵道會社總裁中村是公函陳三省疫癘流行死亡枕藉致煩宵旰憂勞伏讀諭旨凡在臣民莫不憂勤惕厲南滿會社在貴國營業有年食毛踐土憂樂共時特呈日金十五萬圓爲補助防疫藥餌之資以上體 大皇帝視民如傷之宸慮藉報聖恩於萬一等語臣查國際往還有救災睦鄰之誼疫病防範各國本不分畛域此次南滿會社於治疫以來沿鐵道各處廣設醫院救治中日商民所費已不貲茲復投贈藥資誼出至誠似未便辭謝擬請旨准予收受初五日奉旨准予收受并著傳旨致謝

●紀日婦殉夫之義烈

日醫守川君曩奉府憲張太守之命在新民辦理防疫事宜因屢屢接觸患者遂致染疫斃命已誌前報茲悉守川君之夫人某氏秉性貞烈雖明知斯疫傳染之可畏然不肯回避自其夫罹病以來侍坐床側日夜看護蓋私衷已決相從於九泉也已厥後該氏果亦罹疫與其夫先後斃命東督錫清帥聞之頗深哀感日前特將銀一萬元送呈駐奉日領轉贈該醫遺族藉伸吊慰之忱並聞守川君有三兒均尚幼弱日夕哀泣呼親使人爲之惻然

●哈埠一報因疫休刊

哈爾濱遠東報因工人疫斃全社人員悉入隔離病院該報因之休刊茲又接東陲公報來電畧謂哈埠市面斷絕交通東陲公報疫減續刊云云觀此可知哈埠疫癘之盛矣

●恭賀萬壽

初十日爲 皇太后萬壽十三日爲 皇上萬壽本城文武各官自初六日起至十五日止每日均穿常服掛朝珠恭賀 又本月十六十七兩日爲開國服之期是日文武各官均換穿蟒袍補褂

●部令從權火葬電報

督憲於去臘二十九日致電吉黑二撫云頃准哈埠伍醫官等電稟該處拋棄未葬之柩羅列二千具之多材木脆薄惡氣薰蒸非掘坑匯集火葬流毒不可勝言現於六里外擇地掘大坑十處僱役百二十名以天寒地凍兼用機器炸藥工作一旬僅成四處請速核准照辦等語疫氣蔓延死亡枕藉僅事掩埋不足消弭餘毒現在疫氣仍大見減日斃百數十人勢不能不從速設法斟酌再四恐非從權暫准火葬殊別無應急之法并希迅飭地方官剴切曉諭免滋謠惑等因查死欲速朽古有明訓佛法慈悲本崇火化特習俗所在孝子慈孫不忍出此今疫染日厲與其積屍釀疫殃及全家祖宗不祀未能全生者之孝愈以傷死者之心況流毒社會無所底止部電亦萬不得已良已逕電各屬實行並苦口演說請再通飭知之良艷

●東清鐵路之俄人罷工

據俄京電稱東清鐵路之俄國工人一千餘名因現在瘟疫傳染甚烈鐵路局管理員不允將該工人等家眷送回俄國又不允將中國工人一千五百人即時驅逐遣散故即同盟罷工又言中國工人現仍照常工作并有俄國陸軍保護

●民政司示禁謠言　民政司張司使以現在疫症流行雖經設法防治仍不少減而一般民人又不肯認眞清潔復誤信撤藥謠言恐於防疫前途大有防碍特於日昨出示曉諭畧謂鎮安縣屬鎮局等所送之撤藥人犯當即化驗其所撤藥品並無毒質實係防疫之藥現在均已釋放仰嗣後務宜嚴防疫症毋得聽信謠言倘有造謠生事者一經查獲定即嚴懲不貸云

●提法司考試法官　提法司吳司使現在遵照部章將各級審檢兩廳廳長以及辦事委員等分作兩次考試於日昨初十日在大南關登記講習所局門考試各廳推檢定十八日考試各級委員派高等審判廳廳丞許京卿爲提調模範監獄獄官蕭大令仲祁爲襄校凡此次未經錄取者概不委用云

●報領灘地試種水稻未准　民人劉去非日前在公署具呈報領小北門外鷄心灘窪地試種水稻請准立案當經督憲札飭承德縣查覆以該處逼近福陵有礙風脈未便准予報領經督憲批准飭知該民人遵照以所請應毋庸議云

●飭查議長劣迹　輯安縣紳士趙銘等日前在民政司呈控該縣城鄉議事會議長徐恒祥營私舞弊侵吞公欵懇請查辦等情張司使以該紳等所控各節是否屬實仰札飭輯安縣確切查明據實呈覆以憑核辦云

●稽查曉諭清潔院宇　防疫事務所總辦張觀察自接辦以來於預防事宜非常認眞蓋預防方法首重清潔前經札飭各區督飭商民照辦在案近來恐各商民日久玩生故又特派稽查員路某每日會同各區巡官按戶曉諭聞此次諭後倘再有院宇不潔者定行扭交警局罰辦云

安奉鐵路

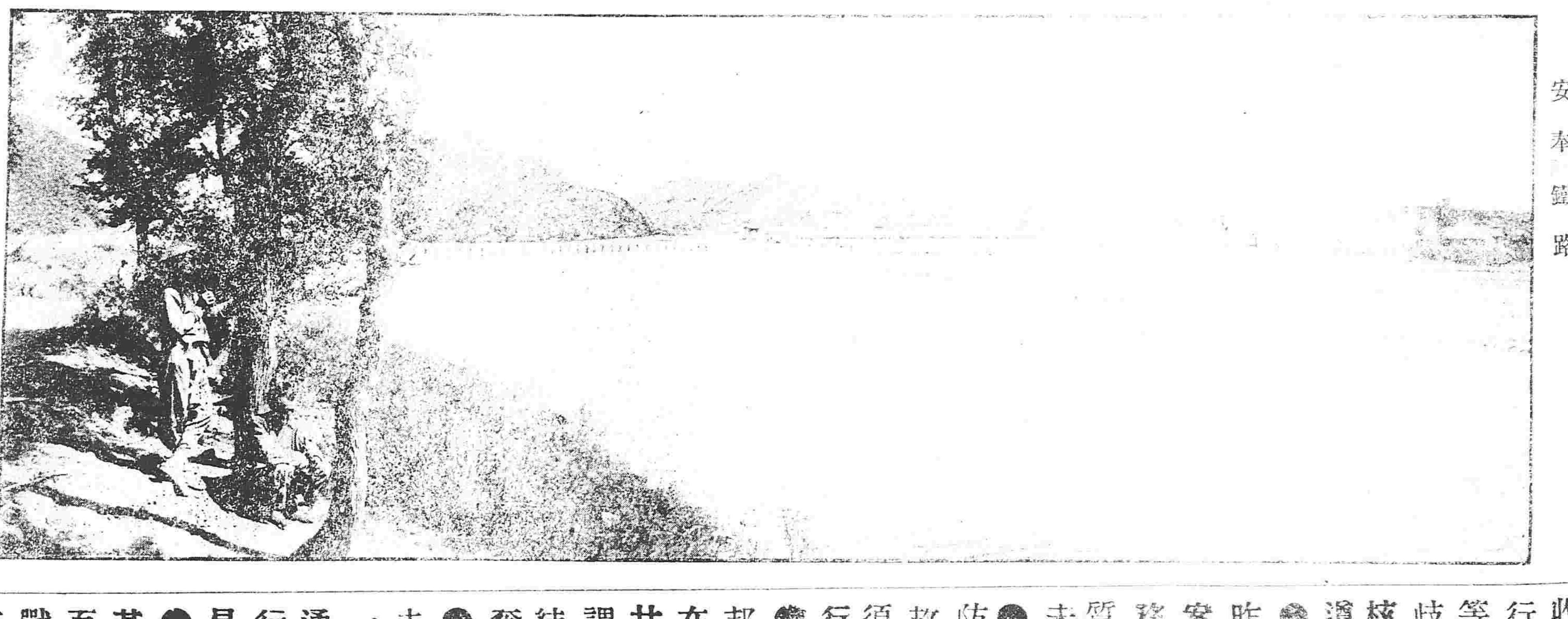

橋頭站左近

●咨飭保護俄代表赴蒙遊歷　聞督憲日昨接准外務部咨開謂據駐京俄欽使照稱有該國代表拉本齊等擬往東西蒙古地方游歷請飭蒙地王公暨各地方官等一体妥爲保護以篤邦交而免疏虞等情現聞督憲已札飭交涉司備文分別轉行遵照矣

●禁止花灯會　商務會日前會議以時屆灯節國服未除兼之防疫吃緊所有灯花會應行停辦以免人烟輳集易遭時疫故於昨傳知各街商館十三日照舊點燃街灯不准另掛彩灯以免游人擁擠云

●議請核定銀元價目　綏中縣城廂議事會議長趙鴻章等議呈督憲以該縣征收錢糧課賦銀元作價太低請照市價隨行漲落或三五日一定以免商民之虧累等情督憲以隨市作價漲落無常致涉紛歧現已札飭度支司電飭該縣按照七吊核價以昭劃一而免貪吏上下其手仰卽遵照辦理云

●違章報領鑛產不准　商人隋振貴日昨在勸業道署報領某處鑛產請先爲立案以免他人再行報領等情道憲以查鑛務定章須取具担保切結地主允結暨鑛質圖表呈案派員查明方能核辦該商並未照前辦理遽請立案礙難照准云

●嚴禁客棧不准留客　警務局近因嚴防疫癘恐伙房客棧寄住病客致遭傳染故日昨特飭各區區官凡所有伙房客棧須每日認眞調查除已住舊客外不准再行留住新客云

●呈請更換鑛照　商人張文閣前與許邦彥報領鳳凰廳屬小灣溝銅礦業蒙允准在案日昨又在勸業道署具呈謂許邦彥甘願辭退請爲更名立案等情當奉批示謂須將許邦彥之退約並地主等甘保允結一併呈驗是否妥叶再行派員查勘核奪云

●邊油未能輸運進省　省城各油房因去冬元豆未能收足故各派櫃夥至邊地一帶購買邊油因元旦大雪大車不能通行致各油商空勞往返現擬俟月底再行赴北運油進省以是之故而油價遂日見增漲矣

●又有貪婪之警官　興京東路警官劉某性情貪婪前在該處勒加地捐二千八百餘元復侵吞會欵一萬餘元並私收屠獸捐欵若干久爲該處人民所共嫉現經某紳在民政司署告發聞張司使已派員會同興京府切實查辦矣

●巡長互毆之原委　前日四區巡長張某帶一染百斯篤疫之病人由工夫市扶往五區相送當爲五區探兵陳某瞥見上前阻止該巡長不服遂飭赴分所報告該分所巡長錫林以四區病人送入五區於理實有不合因卽前赴四區向巡長詰問詰該巡長理短詞窮無言可對遂卽因羞成怒甚至拔刀動武致將自己頭顱割傷嗣四區又有警兵多名齊至五區向巡長肆行野蠻幸經兩區巡官聞信奔至始各將警兵呵斥退去現聞均已據情稟請總局核辦矣

▲鐵嶺▼

●嚴防時疫焚燒房屋

本邑爲嚴防時疫於新正初三四五日焚燒染疫斃命之房屋三所南關曹姓西關大成棧西門外徐姓每所均各五間此外尚有數處擬俟七日後如不發見該疫乃可免燒云

●染時疫死者之人數　本邑自去歲十一月初十日發生鼠疫後至新正初五日止計死者十九名率皆下等社會中人且均係由南北所來者當地人倖各無恙於以知隔斷交通非無見地也

●隔斷交通近況　本邑自隔斷交通以來商民譁然因外城尚有大豆十餘萬石未曾收入兼之雜貨商賒出賬項均以正二兩月爲歸還日期卽民間日用糧草亦多不便故昨由自治會協同商會在四處分卡消毒准令商民出入惟西關三道街多係無業游民仍隔斷其門外大街前經日人隔斷仍不准行現在警務局出示曉諭四鄉居民凡無要事件者均可無庸來城以免時疫之傳染云

●防疫緊嚴　元日至初五日本邑四鄉均各封閉實行斷絕交通嗣經自治會商會開特別會議始行開放惟四關一律添設分卡凡入城者須消毒放行並設特別病院一所以便隨時送院調治因城內尚無時疫之發生故也

●堆積糧數　去歲杪本邑各糧棧共堆積大豆二十五萬石雜糧九萬石聞東邊亦有批買之大豆十五萬石未曾運到云

●取締屠宰　警局爲防疫起見日昨諭令屠宰場凡宰殺猪牛者每日須消毒一次並著白色衣服以資防衛猪牛之九臟亦須在場收拾潔淨另造裝盛板箱肉臟儲箱內不准暴露以重清潔而防時疫云

▲錦州▼

●焚燒房屋　本郡後街住戶某甲日前染百斯篤斃命匿不報驗嗣經防疫所查恐致傳染當日飭防疫隊前往彈壓將房屋及家俱一併焚燒云

●防疫之愼重　城廂議董兩會對於防疫事項十分注重該會各職員分担查驗義務按日輪流協同巡警挨戶檢查一面由警局發佈傳單令居民商人一體知照查驗各員均分給自治防疫員証牌一方以杜僞冒而生事端云

●運運各議抗不繳捐之風聞　抗繳猪捐一事茲探悉西鄉爲首之周懷德已糾合東南北各鎮之議會以圖全体對待力謀抵抗乃各鎮議員以其無理取鬧多不贊成云

▲長春▼

●外務部聘請英醫到長

外務部因東省瘟疫流行以長春爲最烈第未審此症應施行何法方能取消故特聘英國醫士三人來長調查惟羅斯疾斃命之速及傳染之易尚未聞該醫士述有何種施救方法諒將來必有一番宣布也

●行旅要求滿鐵路開車

去歲因百斯篤流傳故南滿滊車停止開駛本郡所積客商計已有一千二百餘人之多現在該商旅齊集車站要求南滿鐵路驛長開車驛長謂須遵有道署公文始准賣票該行旅遂皆向孟觀察行轅禀懇飭交南滿公司云

●報銷册尚須另文具覆　府署日前財政處修理房屋工料及添置器皿等費造具清册詳報財政總局昨聞奉批云查核來册並無舊發新收數目此項費用究從何項動支而册尾又何以復列實在一柱實屬無從稽核仰詳細聲明另文具復以憑核奪云

●嚴懲不畏法者　近來禁烟功令綦竟上憲三令九申以冀早爲斷絕詎一班目無法紀者希圖厚利擅敢在日租界內明目張膽任意售吸日前經李觀察與日領事松原君交涉當經該領事密囑警兵明爲檢驗疫症暗行搜捕黑籍於是黑籍中人聞知後有自行戒除者有杳如黃鶴者惟華實公司後面私售鴉片者三家猶是肆無忌憚昨被日警查知當卽獲送道署罰辦云

●稟准開設凍蘑專售舖　職商吳禎日前在府署稟請開設聚泰店專事收買凍蘑其意以冬令凍蘑消售甚廣不無偸漏捐稅等弊當經張太守批准轉詳度支司發給執照並諭來城售賣凍蘑者不准他店散售必運至該店其價值憑店董從公決斷藉維商業以便抽收捐欵云

怡信洋行

雜貨發莊
專做軍衣

敝號先行交易以來早蒙識者許閱同稱價廉物美遐邇爭傳自置冬天衛生衣手套襪子手巾定價格外克己以廣招來如蒙賜顧者請認敝號招牌不悞

清國電話二二一番
日本電話二二一番

奉天小西邊門內路北
扇利洋行
本洋行自東洋採辦
頂上雜貨都春牌子賬簿紙封梳巾燈包粉刷
雜綫洋鉛信信木手掛錢牙煙
明醬油
一切各樣物品俱全
廉價發售特別
電話三三五番

自造綢緞布疋並東洋雜貨一概發行
奉天城內鐘樓南大街
石川洋行
日電話五〇番
清電話五二番

日本醬油
各樣洋紙
各色印墨
大小機器

光明洋行
奉天大南門裡
電話二一九番
同分行
長春北門裡

煙煤發賣
工程包辦
木材採伐
物產代賣

中日合辦
奉天大西關
清和公司
中電話二〇八號
日電話五十三號
開原出張所　本溪縣出張所
鐵嶺出張所　高家臺出張所

滿洲水產株式會社
本店大連信濃町　電話一五七番
支店旅順朝日町　電話六五番

祝新[illegible]
大坂商[illegible]式會社
大連支店

自造玻璃洋燈俱全東洋布疋各樣發售
穗積玻璃工廠
清國奉天大西門外廣泉涌南院
日本電話百三十二號
清國電話三〇四番
販賣處
奉天小西關大街
鐵嶺城內鼓樓東
長春北大街

高等洋雜貨
奉天四平街
關東洋行
日本電話一三番
中國電話二百八十番

小寺洋行
奉天小北門外
電話百六十九號
大豆、豆粕、豆油、洋糖、煤、洋火、其他各樣貨出售
本行營口老爺廟街
油房牛家屯清泰街
牧場牛家屯
分行　東京　神戶　遼陽　奉天　鐵嶺　長春